Gabrielle Fuchs Nunes Malvasio

1º ADSB
RA:084

Da mente à fisiologia: O impacto da contação de histórias em crianças internadas na UTI.

São Paulo
2026

Contexto

Introdução:

O presente trabalho visa a criação de um website que será um projeto individual, que deverá ser apresentado ao final do primeiro semestre de 2026, da turma de primeiro período de ADS na faculdade SPeech School, cujo tema me representa ou representa algo do qual gosto. Neste caso, são ambas as coisas.

Não foi fácil definir apenas um tema do qual tenho interesse genuíno, já que, com 38 anos de vida e um perfil curioso e que busca profundidade, uma miríade de temas já esteve em meu radar, ou como brinco às vezes, no meu “hiperfoco”.

A beleza desse tema e que me tocou desde a primeira vez que tomei conhecimento de tal trabalho científico é que ele une em um estudo dois temas que há muito anos tenho gosto de estudar: fisiologia e a mente humana.

Fisiologia é muito abrangente, existem vários temas dentro desse assunto dos quais vários temas me encantam. Assim como o assunto da mente.

O website consistirá em apresentar primeiramente um estudo científico sobre o impacto fisiológico e psicológico da contação de histórias em crianças internadas em uma UTI. E em seguida, apresentará histórias autorais escritas em 2024 destinadas ao público infantil, uma coletânea de 7 histórias que eu chamo de “Histórias de sabedoria para crianças”.

Através do website o usuário poderá se cadastrar e interagir fazendo avaliações com a Escala Analógica Visual igualmente usada no estudo científico.

Como o tema é livre e não é exigido que seja uma apresentação formal, este trabalho pretende apresentar o estudo científico de forma simplificada, mas sem deixar perder sua profundidade e em forma de narrativa.

Sobre o estudo científico

O estudo foi publicado na Proceedings of the National Academy of Sciences, periódico científico da Academia Nacional de Ciências dos Estados Unidos, realizado por Instituto D'Or de Pesquisa e Ensino e UFABC (Universidade Federal do ABC, em parceria com a Associação Viva e Deixe Viver).

O título original da pesquisa é “Contação de histórias para crianças hospitalizadas: efeitos sobre a dor, a linguagem e os biomarcadores fisiológicos”. O estudo examinou os efeitos da contação de histórias em crianças hospitalizadas, avaliando ocitocina, cortisol, dor e associações psicolinguísticas.

Participaram 81 crianças internadas na UTI do Hospital da Criança da Rede D’Or São Luiz, em São Paulo, divididas aleatoriamente em dois grupos.

A ideia de dividir as crianças em dois grupos é ter um grupo controle, pois assim conseguiria analisar melhor, caso ocorresse algum efeito fisiológico ou psicológico nas crianças, se tais efeitos era devido a interação social e não necessariamente a contação de história.

No grupo experimental (41 crianças), voluntários da Associação Viva e Deixe Viver contaram histórias infantis por 20-30 minutos, permitindo às crianças escolherem entre oito livros.

Já o grupo controle (40 crianças) participou de brincadeiras de adivinhas conduzidas pelos mesmos voluntários e pelo mesmo tempo. Essa atividade também contém elementos relativos à linguagem, mas sem o elemento da narrativa.

Antes e depois das intervenções, as crianças registraram a dor em Escala Analógica Visual e responderam a testes de associação psicolinguística.

A contação de histórias reduziu a dor, melhorou a avaliação da internação e promoveu alterações favoráveis nos biomarcadores, destacando o potencial das narrativas para o bem-estar de crianças hospitalizadas.

O estudo foi motivado segundo algumas premissas que são vastas em biografias, como as de que a contação de história faz parte da evolução humana. A correlação da narrativa com a coesão social, habilidades cognitivas e sociais. O estudo também cita o autor Harari, que escreveu diversos best sellers, que diz que narrar e compreender histórias parece favorecer a capacidade das pessoas de se relacionar e de transitar por ambientes desafiadores ao longo da vida.

Dessa forma, montaram uma equipe multidisciplinar liderada por Guilherme Brockington que é Graduado em Física pela Universidade Federal de Juiz de Fora (2000), Mestre em Ensino de Ciências (Modalidade Física e Química) pela Universidade de São Paulo (2005) e Doutor em Educação pela Universidade de São Paulo (2011). Durante quase dois anos ficou sob orientação do neurocientista António Damásio, no Brain and Creativity Institute, durante o doutorado.

Os cientistas investigaram os biomarcadores como ocitocina e cortisol, medidas de dor e associações psicolinguística antes e depois das crianças passarem pela interação com os voluntários da Ong Viva e Deixe Viver.

O estudo aconteceu na cidade de São Paulo, na UTI do hospital Rede D’or São Luiz, com crianças entre 4 e 12 anos que estavam internadas em condições clínicas semelhantes com problemas respiratórios.

Outros 10 contadores que não participaram da pesquisa, leram e deram nota para os livros que foram usados na pesquisa, usando uma adaptação do Questionário de

Emoções Discretas. As emoções como medo, ansiedade, solidão, susto, terror e tristeza receberam notas próximas de 1 e emoções como felicidade, afeição, prazer e satisfação ficaram entre 3 e 4 pontos.

Durante a sessão de contação de história que durou por cerca de 20 a 30 minutos, a criança poderia escolher entre os 8 livros e poderia pedir para trocar de história ou que a história fosse lida novamente. Cada contador era acompanhado de uma psicóloga.

Antes e depois da sessão de contação de história ou da sessão de adivinha, a criança era apresentada à Escala Analógica Visual que consiste em expressões faciais que variam entre ausência de incômodo até dor intensa.

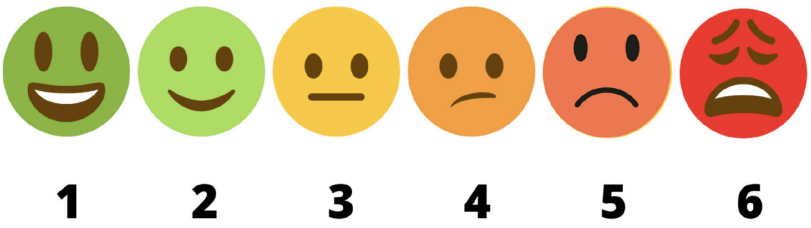

Assim como também foram apresentadas 7 cartas com contexto de hospital e a criança deveria dizer livremente qualquer palavra ou ideia que lhe viessem à mente em relação ao desenho.

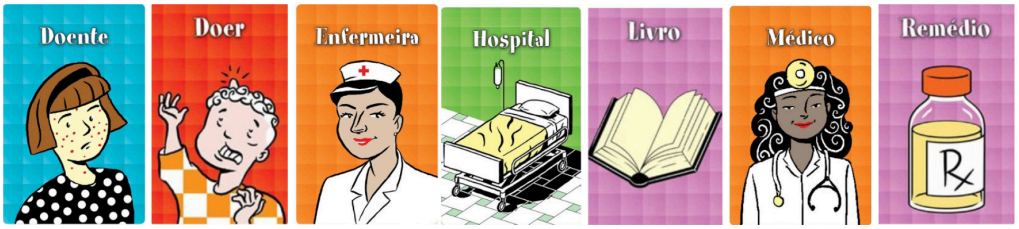

Além disso, como o estudo queria investigar se a contação de história produz efeito fisiológico nas crianças, também foi coletada a saliva das crianças, antes e depois

de cada sessão, a fim de verificar se havia qualquer alteração nos níveis de ocitocina e cortisol.

Os resultados do experimento das medidas das expressões de dor no grupo que ouviu história 41,4% tiveram um expressivo alívio, passando do nível 5 ou 6 para o nível 1 que significa sem incômodo. No grupo de advinha os resultados também foram positivos, apesar de menos expressivos que em relação ao primeiro grupo, apenas 12,5% passaram dos níveis 5 e 6 para a sensação de alívio completo 1.

Sobre as cartas, foram analisadas as falas das crianças e as crianças que ouviram histórias disseram 36 palavras positivas para a carta da enfermeira, 31 para a carta da médica enquanto que o grupo do adivinha os números foram 20 e 14 respectivamente. A imagem referente ao hospital suscitou 23 palavras associadas a emoções negativas no grupo controle e apenas 6 dentre as crianças que ouviram história.

Já os resultados dos biomarcadores observou um aumento de 38,6 pg/ml para 354 pg/ml na ocitocina e uma diminuição do cortisol de 1,15 ng/ml para 0,47 ng/ml na saliva das crianças do grupo experimental e dentre as crianças que participaram do grupo de adivinha os resultados foram de 35,7 pg/ml para 181 pg/ml na ocitocina e de 0,91 pg/ml para 0,59 pg/ml no cortisol.

Dessa forma, o estudo chegou à conclusão de que tudo indica que ouvir ou ler histórias afeta positivamente o bem-estar de crianças, trazendo efeitos benéficos tanto do ponto de vista fisiológico quanto psicológico.

Uma das possíveis explicações é o processo conhecido como transporte narrativo que é a sensação de afastar-se de si mesmo e da circunstância presente durante o mergulho na situação construída na história.

A ficção, por meio do contato com acontecimentos e personagens, pode ajudar a dar novo sentido às experiências, ampliar a capacidade de processar emoções e transformar a percepção de vivências traumáticas. O estudo cita outro estudo (Speer et al., 2009) que através de ressonância magnética, afirmou que a leitura de uma história ativa áreas cerebrais responsáveis pelo processamento visual, motor e conceitual análogas às que são acionadas em situações experimentadas no mundo real.

Segundo a pesquisa, há ainda muito o que compreender sobre o papel das histórias e sobre como as características das narrativas podem produzir efeitos sobre o leitor ou ouvinte.

Não é apenas simples entretenimento, ouvir histórias permite que as crianças simulem diferentes mundos mentais e façam abstrações que aprimoram sua compreensão dos próprios sentimentos, das suas emoções e de seus cuidadores ajudando as crianças a lidarem com situações desafiadoras da vida real.

Histórias de sabedoria para crianças

Em agosto de 2024, eu consegui realizar algo que era muito importante para mim, um retiro de silêncio no qual eu aprenderia a meditação vipassana. O silêncio era total, não podia usar celular, livros ou fazer anotações. Nos foi recomendado também a não manter contato visual com outros participantes.

Foram no total de 12 dias intensos e desafiadores, experiência que foi muito significativa. Acordávamos 4h30 da manhã todos os dias para a primeira meditação e a última meditação acabava por volta das 22h. Seguimos uma rotina de disciplina em relação a horários, alimentação e votos morais.

Durante esse treinamento, surgiram na minha mente, com muita facilidade, algumas histórias para criança com temas de sabedoria, compaixão, ética. Eu não podia fazer anotações e tentei não ficar apegada às histórias naquele momento.

Mas quando eu cheguei em casa, as histórias ainda estavam frescas na minha memória e passei a escrever, outras histórias surgiram depois do retiro. Sendo duas histórias uma releitura de outras histórias que já li em livros.

Eu digo que surgiram, pois foi um processo criativo muito fluido, não houve um esforço criativo. A sensação era de apenas surgir a história na mente e escrever.

Ao todo foram 7 histórias para crianças com os títulos:

- A nota 10
- Eu arco-íris
- Eu te amo pra sempre, Pretinho
- O jardim do amor
- O super super poder
- Os dados
- Os peixinhos

Conclusão:

Dessa forma, o presente tema se faz bastante relevante na construção desse projeto pessoal, já que envolve temas dos quais representam minha história, meus valores e meus interesses.

Objetivos:

- Criar um website com explicação simplificada do estudo científico “Contação de histórias para crianças hospitalizadas: efeitos sobre a dor, a linguagem e os biomarcadores fisiológicos”

- Disponibilizar no website histórias autorais para serem lidas pelos usuários

- Permitir que usuários cadastrados possam registrar suas percepções das histórias na escala analógica visual

- Criar dashboard para mostrar ao usuário a comparação de pontos da escala analógica visual com as histórias autorais.

- Mostrar na dashboard a analíse de relação de pontuação das histórias com crianças cadastradas do sexo feminino e masculino.

- Mostrar na dashboard a comparação de pontuação com a faixa etária da criança entre 4 a 7 anos e 8 a 11 anos.

Justificativa

Apresentar o projeto pessoal de forma empolgada e interessada com o tema a respeito da mente e do corpo que representa minha história, meus valores e meus interesses.

Escopo

Descrição resumida

O projeto é referente a criação de um website cujo tema representa minha história, meus valores e seja um assunto do meu interesse. O tema do website é o impacto da contação de história em crianças internadas na UTI.

Esse tema é relevante, pois une vários assuntos do meu interesse em um único estudo, como fisiologia, mente humana, linguagem. Além disso, o website contará com histórias autorais para crianças que escrevi em 2024.

O website explicará de forma simples e resumida, mas sem perder a profundidade, sobre o estudo científico base do trabalho, além de conter pelo menos 3 das 7 histórias autorais.

O usuário poderá se cadastrar no site e as crianças poderão votar através da Escala Analógica Visual como se sentem antes e depois de ouvirem as histórias. A escala vai de 01 a 06, no qual 01 representa muito alegre e 06 muito triste.

Os dados da votação irão se comunicar com o banco de dados e gerarão uma dashboard no qual apresentará comparação entre dados, que serão:

- Quantidade de crianças entre 4 a 7 anos
- Quantidade de crianças entre 8 a 11 anos
- Quantidade de meninas
- Quantidade de meninos
- Qual história recebeu a variação de humor mais alta do antes e depois
- Qual história recebeu a variação mais baixa de humor do antes e depois

O tema é relevante, pois atende aos requisitos do projeto individual de ser algo pessoal. E o website será uma oportunidade de praticar e expor os assuntos aprendidos no primeiro semestre do curso ADS na SPtech School.

Requisitos Funcionais

- O usuário responsável deverá se cadastrar com nome e sobrenome.
- O usuário responsável deverá se cadastrar com e-mail único.
- O usuário responsável deverá se cadastrar com data de nascimento.
- O usuário responsável deverá criar uma senha de segurança contendo no mínimo 8 caracteres, letras maiúsculas, minúsculas, número e símbolo.
- O usuário responsável deverá realizar login utilizando e-mail e senha cadastrados.
- O usuário responsável poderá cadastrar uma ou mais crianças em sua conta.
- O usuário responsável deverá cadastrar o nome da criança.
- O usuário responsável deverá cadastrar a data de nascimento da criança.
- O usuário responsável deverá indicar o sexo biológico da criança.
- Cada criança cadastrada deverá ficar vinculada ao responsável que realizou o cadastro.
- O usuário logado poderá selecionar qual criança deseja utilizar no sistema.

- O usuário cadastrado poderá clicar e escolher na Escala Analógica Visual a votação da criança sobre seus sentimentos antes de ouvir a história.

- O usuário cadastrado poderá clicar e escolher na Escala Analógica Visual a votação da criança sobre seus sentimentos depois de ouvir a história.

- O usuário cadastrado poderá visualizar na dashboard os dados consolidados das votações das crianças cadastradas no sistema.

- O usuário poderá visualizar a quantidade de crianças entre 4 a 7 anos cadastradas no site.

- O usuário poderá visualizar a quantidade de crianças entre 8 a 11 anos cadastradas no site.

- O usuário poderá visualizar a quantidade de crianças do sexo biológico feminino cadastradas no site.

- O usuário poderá visualizar a quantidade de crianças do sexo biológico masculino cadastradas no site.

- O usuário poderá visualizar qual história recebeu a maior variação de humor entre antes e depois da leitura.

- O usuário poderá visualizar qual história recebeu a menor variação de humor entre antes e depois da leitura.

- O usuário responsável poderá adicionar novas crianças em sua conta sem necessidade de novo cadastro.

Requisitos Não Funcionais

- O usuário não poderá cadastrar somente nome ou somente sobrenome.
- O usuário não poderá se cadastrar sem e-mail válido.
- O usuário não poderá deixar de criar senha para cadastro.
- A senha deverá seguir os critérios mínimos de segurança definidos pelo sistema.
- O sistema deverá impedir cadastro duplicado da mesma criança para o mesmo responsável (nome + data de nascimento).
- O usuário não deverá alterar respostas emocionais após confirmar a votação.
- O usuário não deverá alterar informações exibidas nos gráficos da dashboard.
- O sistema deverá apresentar interface simples, responsiva e de fácil utilização.
- O sistema deverá manter vínculo seguro entre responsável e crianças cadastradas.